

Jorge Mario Ortiz De León

JORGE MARIO ORTIZ DE LEÓN
3a. Avenida B 7-63, Zona 4, Col. Monserrat 2
Mixco, Guatemala.

FACTURA DE PEQUEÑO
CONTRIBUYENTE Serie A

Nº .00018

Guatemala,	DIA 28	MES 02	AÑO 2014
------------	-----------	-----------	-------------

NIT.: 1714046-3

Nombre: *Dirección General del Patrimonio Cultural y Natural*

NIT.: 337851-9

Dirección: 12 Avenida 11-11 Zona 1

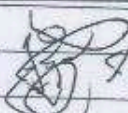
CANT.	DESCRIPCION	VALOR
	<i>Honorarios por Servicios Profesionales prestados en el Parque Nacional Yaxha - Nakum - Naranjo, de la Dirección General del Patrimonio Cultural y Natural correspondiente al mes de Febrero 2014, según Contrato Administrativo No.268-2014 y Acuerdo Ministerial No.29-2014.</i>	Q 9,000.00
CANCELADO		
		
FACTURA DE PEQUEÑO CONTRIBUYENTE NO GENERA DERECHO A CREDITO FISCAL		
TOTAL EN LETRAS	<i>Nueve mil quetzales con 00/100</i>	TOTAL Q. 9,000.00

Guatemala, 28 de febrero de 2014
Informe 2-2014

Licenciada
Rosa María Chan
Viceministra del Patrimonio Cultural y Natural
Su Despacho

Estimada Licenciada Chan:

De la manera más atenta me dirijo a usted con el propósito presentarle mi informe de actividades mensuales conforme a lo estipulado en el **Contrato Administrativo por Servicios Profesionales Número 268-2014**, aprobado mediante el acuerdo ministerial **Número 29-2014** correspondiente al mes de Febrero del presente año y para el cobro de mis honorarios estoy presentando la Factura Serie "A" y correlativo 00018.

Actividades

1. Se llevaron a cabo trabajos de limpieza de 20 monumentos escultóricos de Yaxha, a través de una limpieza mecánica a fin de prevenir la presencia de marcas bien sea por humedad, microflora u otro agente que pudiera afectarlos. En el caso de los monumentos que cuentan con superficie tallada, como es el caso de las estelas 11, 13 y 31, se hace con sumo cuidado en su sección superior a fin de mantener sus condiciones óptimas.



Foto 1. Estela 31 de Yaxha luego de ser atendida

2. Durante la temporada de lluvias se incrementa la presencia de vegetación. Este es el caso del Edificio 216 de la Acrópolis Este, donde se llevaron a cabo trabajos de limpieza de maleza y chapeo, buscando así prevenir la acumulación de agua en los cuerpos constructivos que pudiera provocar deterioros en dicha estructura, lo que abarcó 5100 Mt² de área atendida.



Foto 2. Lados Sur y Oeste del Edificio 216 de la Acrópolis Este, visto desde su esquina Suroeste

3. Se realizaron trabajos de desyerbe y limpieza al Edificio 152 localizado en la Plaza C, abarcando un total de 7200 Mt². Debido a la acción de las lluvias provoca el crecimiento y multiplicación de la vegetación, lo que conlleva a un esfuerzo más intenso.

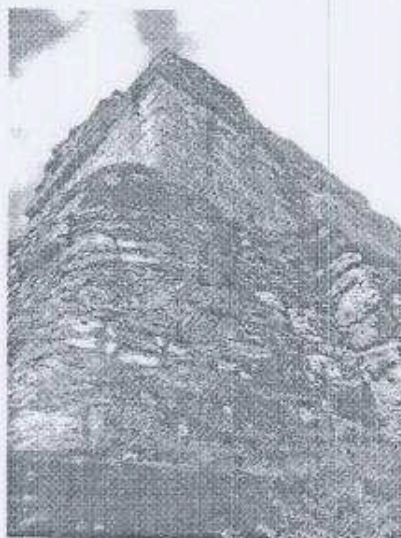

Foto 3. Edificio 152, Lado Este

4. Se abarcaron 2080 Mt² para la realización de trabajos de limpieza en el Edificio 389 de la Acrópolis Sur dirigidos en su sección superior, a fin de evitar el surgimiento de raíces y hierba que pudiera penetrar la cubierta y provocar posteriores deterioros.

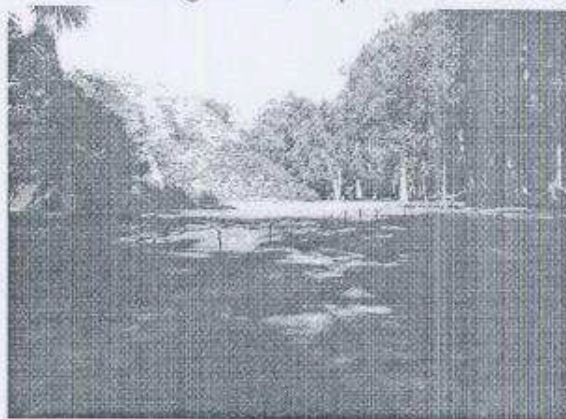

Foto 4. Edificio 389, Acrópolis Sur

5. Se llevaron a cabo trabajos de limpieza de maleza en el Edificio 395 del Juego de Pelota I, en vista del crecimiento que ha estado presentando, contribuyendo así a mantener su estabilidad estructural e integridad de la fachada, abarcado un área de 1266 Mt².



Foto 5. Edificio 395, Juego de Pelota I

6. Se abarcaron 4560 Mt² de cabo trabajos de limpieza de maleza y protección de muros en el Edificio 137 de la Acrópolis Norte, en vista de su considerable crecimiento durante la temporada de lluvias.



Foto 6. Edificio 137, lado Este

7. Se llevaron a cabo trabajos de limpieza de 230 piezas del Museo de Sitio de Yaxha, buscando que mantengan un adecuado estado de conservación, lo que comprendió asimismo los muebles que los albergan.



Foto 7. Piezas expuestas como parte de la colección exhibida al público del Museo de Sitio de Yaxha

8. Se abarcaron 4200 Mt² de trabajos de limpieza de maleza y desyerbe del Edificio 144, de la Acrópolis Norte buscando su protección. Es particularmente importante en este caso debido a sus dimensiones e impacto dentro del sitio.

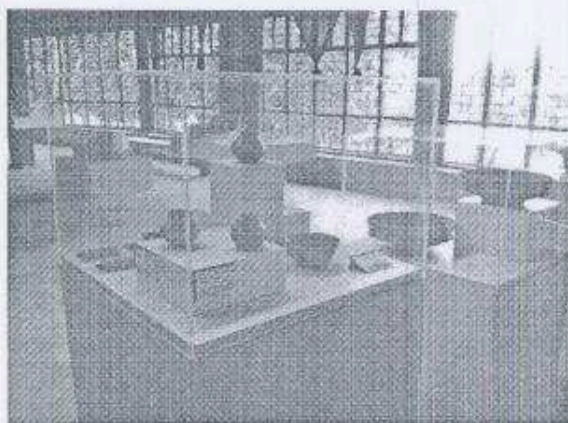

Foto 8. Edificio 144 de la Acrópolis Norte

9. Se llevaron a cabo trabajos de limpieza de maleza y desyerbe en 1368 Mt² del Edificio 142 de la Acrópolis Norte, retirando las planas que van surgiendo en las juntas de los bloques de fachada y embono. Dado que los lados Norte y parcialmente el Este se encuentran enmonticulados, la vegetación tiende a extenderse hacia las áreas limpias de la fachada, por lo que se hacen monitoreos periódicos.



Foto 9. Edificio 142 de la Acrópolis Norte

10. El Edificio 137 de la Acrópolis Norte ha sido impactado a causa de la intensidad de la temporada lluviosa, por lo que se hace necesario efectuar una evaluación sobre su estado actual a nivel de plaza, por lo que se llevaron a cabo un total de 4 Mt² de sondeo tanto en sus lados Norte y Oeste orientada hacia el conocimiento tanto de su arranque como de la conformación del basamento de la Acrópolis en esta parte.



Foto 10. Lado Norte del Edificio 137 previo al inicio de los trabajos

11. Se emplearon 2.6 Mt³ de tierra, un tonel de cal y uno de agua destinados a la preparación de mezcla para su uso en los trabajos necesarios de conservación en Yaxha.



Foto 11. Preparación de mezcla para trabajos de conservación

Foto 12.

12. Se participó en dos reuniones de trabajo para discutir temas de estrategias relacionadas con la coordinación y continuación del desarrollo de la Actualización del Plan Maestro del Parque Nacional Yaxha-Nakum-Naranjo.



Foto 13. Momento en que se llevaba a cabo una de las importantes discusiones de la actividad

Jorge Mario Ortiz de León

Vo. Bó. Nelson Garza
Coordinador Administrativo
Parque Nacional Yaxha-Nakum-Naranjo

